IMPACTO LATINO

No. 2675

FUNDADO 1967 GRATIS www.ImpactoLatino.com • 26 DE NOVIEMBRE AL 2 DE DICIEMBRE DE 2026

GRACIAS, NUEVA YORK

Una ciudad de oportunidades, un corazón latino

En este Día de Acción de Gracias, la comunidad latina celebra los sueños conquistados, el trabajo, la familia, sus raíces y el privilegio de formar parte de una ciudad que se enriquece con su diversidad.

Página 4

NOTAS Y NOTABLES

El 74 % de los latinos dice haber visto o escuchado actividad del ICE en su ciudad

El 74 % de los latinos en Estados Unidos aseguraron haber visto o escuchado sobre la actividad del Servicio de Inmigración y Control de Aduanas en su localidad, según los resultados de una encuesta publicada este lunes por el Pew Research Center.

Esto supone un crecimiento con respecto al 59 % registrado hace un año.

El sondeo, realizado entre el 9 y el 15 de noviembre con una muestra de 10.247 personas, reveló que el 55 % de los sondeados dijo ser consciente de las actividades del ICE en su área.

Los latinos fueron la comunidad que más al tanto estuvo, seguida de los asiáticos (58 %), la población negra (53 %), y los blancos (50 %). En los cuatro casos, el porcentaje subió entre 11 y 15 puntos porcentuales con respecto al año pasado.

Además, los hispanos también registraron la mayor probabilidad de ser detenidos por las autoridades para preguntarles por su estatus migratorio (7 %), y más de uno de cada dos encuestados (51 %) expresó sentirse menos seguro por la política migratoria del presidente estadounidense, Donald Trump.

En comparación, solo un 15 % de los latinos opinó que estas medidas los hacen sentir más seguros y un 31 % señaló que no marcan ninguna diferencia.

Las respuestas difirieron en gran medida una vez se tomaba en cuenta la inclinación de los encuestados. Mientras que dos de cada tres hispanos que se consideraban demócratas sostuvo sentirse menos seguro tras el aumento de actividad del ICE, solo el 18 % de los republicanos compartía esa opinión.

El estudio destaca también una brecha generacional y de origen entre los hispanos, ya que el 58 % de los nacidos fuera de Estados Unidos afirma sentirse menos seguro en su comunidad, porcentaje que baja al 46 % entre los latinos nacidos en el país.



Los hispanos también registraron la mayor probabilidad de ser detenidos por las autoridades para preguntarles por su estatus migratorio.





"Es el tiempo de invertir latino", claman en la gala anual hispana en Nueva York

"Es tiempo de invertir latino", resumió Claudia Romo Edelman en la gala anual "We Are All Human" que reunió la noche del jueves en Nueva York a líderes hispanos y dirigentes empresariales de origen latino con un llamado a unir "esfuerzos" y narrativas".

Dolores Huerta, la activista estadounidense de origen mexicano que falleció en octubre, fue recordada durante la gala con su mítica frase "Sí, se puede", que refleja los avances que, según consideraron los participantes, se suceden entre los más de 71 millones de hispanos que residen en Estados Unidos.

"550 personas (que asistieron a la gala) celebrando la excelencia hispana en este país, celebrando que hemos logrado mucho progreso en la percepción interna de nuestra comunidad, cada vez más unidos, cada vez más conscientes de nuestro poder", dijo en declaraciones Romo, promotora de la Fundación.

"Tanto así que vamos a votar tanto así que ganamos, o sea, podemos cambiar elecciones", declaró sobre la alta participación de la comunidad en las elecciones de medio mandato que dieron la mayoría a los demócratas en el Congreso.

Los participantes coincidieron en destacar el "poder económico, social y político" de los latinos en Estados Unidos.

Romo animó a "invertir" a través de la comunidad para contribuir tanto al dinamismo económico del país como al aumento del poder adquisitivo de la comunidad: "Definitivamente acá lo que yo espero es más dinero para todos a través de la comunidad, invirtiendo latino y los latinos ayudándose entre ellos .

La influyente activista laboral Dolores Huerta, fallecida este año, fue homenajeada en esta misma gala durante su edición de 2022 y hoy recordada como uno de los referentes de la comunidad latina en Estados Unidos.

En esta edición, la Fundación reconoció el recorrido de Willy Chavarría, diseñador y director creativo de su firma, por su contribución a la moda y a la proyección de la cultura latina.

También fueron reconocidos Bea Perez, vicepresidenta ejecutiva de Coca-Cola, por su liderazgo empresarial y su compromiso con la sostenibilidad y las comunidades, y Henry Muñoz III, activista y fundador de Cultural Productions, por su trayectoria en defensa de la cultura y su labor filantrópica.



Claudia Romo Edelman, fundadora de 'We Are All Human', resumió "Es tiempo de invertir latino" en la gala anual que reunió la noche del jueves en Nueva York a líderes hispanos y dirigentes empresariales de origen latino con una llamada a unir "esfuerzos" y narrativas".

Documental sobre artista indígena peruana gana premio internacional en festival DOC NYC



La artista indígena peruana Sara Flores, durante una escena del documental 'El picaflor pinta canciones perfumadas', de los directores Élia Gasull Balada y Matteo Norzi.

El documental 'El picaflor pinta canciones perfumadas', sobre la artista indígena peruana Sara Flores, el diseño tradicional kené y la lucha contra la deforestación en el Amazonas, ha ganado el premio internacional del festival DOC NYT, según anunció este martes la organización.

La cinta, de los directores Élia Gasull Balada (España) y Matteo Norzi (Italia), fue elegida por el jurado de este reputado certamen como la mejor entre ocho candidatas tras estrenarse mundialmente en Festival Internacional de Cine de Toronto (TIFF) y triunfar en la Mostra Internacional de Cine de Sao Paulo.

La obra sigue a Flores, de 76 años y del pueblo Shipibo-Konibo, que se hizo conocida en el circuito del arte global a partir a los 70 con el diseño geométrico kené, y presenta su hogar, sus costumbres y su activismo contra la deforestación, el despojo ilegal de tierras y la negligencia estatal en el Amazonas.

"El jurado admiró la paciencia con la que la película introduce al espectador en su mundo. A través del arte de su protagonista, somos testigos de su capacidad para elevar el ánimo de su comunidad, así como de la fragilidad de sus circunstancias y de los desafíos a los que se enfrentan quienes la rodean", indicó DOC NYC.

"Una fotografía sensible y un montaje seguro profundizan nuestra conexión con la historia, mientras la película confía en que el público descubra sus significados y perspectivas", agrega.

Uno de los directores, Matte Norzi, dijo antes de su proyección en la apertura del festival que buscaba "ofrecer ese retrato íntimo de esta persona increíble a un público más amplio" tras conocerla hace una década cuando trabajaba en otro proyecto en la selva.

"Esta película está basada en contrastes y contradicciones. Hemos jugado con su figura y el tamaño de la deforestación. A lo largo de la película se transforma en una gigante con el coraje y la capacidad de levantarse y tomar una posición a pesar de la inevitabilidad de las fuerzas que destruyen su mundo", comentó.

PORTADA

GRACIAS, NUEVA YORK

Una ciudad de oportunidades, un corazón latino

En este Día de Acción de Gracias, la comunidad latina celebra mucho más que una tradición estadounidense. Celebra sus raíces, los sueños conquistados, las oportunidades encontradas y el privilegio de formar parte de una ciudad cuya grandeza nace de la diversidad de su gente.

Impacto Latino



Los barrios latinos de Nueva York reflejan la riqueza cultural de una comunidad que ha convertido sus raíces en parte esencial de la identidad neoyorquina.

Nueva York amanece entre los colores dorados del otoño, el frío que anuncia la llegada del invierno y la emoción de una temporada dedicada al encuentro familiar. Las avenidas comienzan a vestirse de luces, los comercios preparan sus escaparates navideños y, detrás de miles de ventanas, las familias se disponen a compartir una de las celebraciones más significativas del calendario estadounidense: el Día de Acción de Gracias.

Para la comunidad latina, esta fecha adquiere un significado particularmente profundo. Es una oportunidad para detenerse, mirar hacia atrás y reconocer el camino recorrido. Para recordar los lugares de donde venimos, valorar aquello que hemos construido y renovar la esperanza en todo lo que todavía podemos alcanzar.

Nueva York representa mucho más que un conjunto de edificios, monumentos y avenidas. Para generaciones de latinoamericanos, ha sido escenario de nuevos comienzos, refugio de ilusiones, escuela de perseverancia y plataforma para transformar aspiraciones en realidades.

En sus calles se entrelazan historias de sacrificio y superación, de familias que encontraron nuevas oportunidades y de personas que, lejos de su tierra natal, descubrieron otra manera de sentirse en casa.

Este Día de Acción de Gracias, los latinos tenemos muchas razones para agradecer. Y Nueva York también tiene muchas razones para agradecer a los latinos.

UNA CIUDAD CON ALMA LATINA

Resulta imposible imaginar la Nueva York contemporánea sin la presencia de su comunidad hispana. Según las cifras publicadas por la Oficina del Censo de Estados Unidos, aproximadamente el 28,5 % de la población de la ciudad se identifica como hispana o latina.

Esta presencia no constituye únicamente una realidad demográfica. Representa una fuerza cultural, económica y social que ha contribuido a transformar la identidad de la metrópoli.

Desde El Barrio, en Manhattan, hasta las comunidades dominicanas de Washington Heights, pasando por los barrios multiculturales de Queens, Brooklyn y el Bronx, la esencia latinoamericana se manifiesta diariamente en los pequeños comercios, los restaurantes, las expresiones artísticas y las conversaciones que llenan las aceras.

En Nueva York conviven puertorriqueños, dominicanos, mexicanos, colombianos, ecuatorianos, salvadoreños, peruanos, cubanos, venezolanos, centroamericanos y personas procedentes de prácticamente todos los rincones de América Latina.

Cada comunidad ha aportado sus propias tradiciones, expresiones lingüísticas, sabores y perspectivas. Juntas han construido una identidad colectiva que no reemplaza sus diferencias, sino que encuentra precisamente en ellas su mayor riqueza.

Nueva York no solamente habla español. También canta, baila, cocina, trabaja, emprende y sueña en español.

GENERACIONES QUE ABRIERON CAMINOS

La relación entre Nueva York y América Latina tiene raíces profundas. Mucho antes de que la comunidad hispana alcanzara su dimensión actual, generaciones de latinoamericanos ya participaban activamente en la vida comercial, artística y social de la ciudad.

La migración puertorriqueña experimentó un crecimiento significativo durante el siglo XX, particularmente después de la Segunda Guerra Mundial, dando origen a comunidades que marcarían profundamente la historia cultural neoyorquina.

Posteriormente, nuevas generaciones de dominicanos, mexicanos, centroamericanos y sudamericanos ampliaron esta presencia, estableciendo negocios, organizaciones comunitarias, instituciones culturales y redes de apoyo que facilitaron el camino para quienes llegaron después.

Muchos comenzaron desempeñando trabajos exigentes, enfrentando barreras lingüísticas y adaptándose a una sociedad diferente. Otros llegaron con formación profesional, conocimientos especializados o proyectos empresariales que aspiraban a desarrollar.

Las experiencias fueron diversas, pero en numerosas ocasiones compartieron una misma aspiración: construir un futuro mejor.

Cada establecimiento latino que abrió sus puertas, cada organización comunitaria que nació y cada estudiante que logró graduarse representó un avance que trascendió el ámbito individual.

Los logros de las generaciones anteriores se convirtieron en oportunidades para las siguientes. Hoy, sus hijos y nietos continúan escribiendo nuevos capítulos de una historia que todavía está en plena construcción.

UNA MESA, MUCHAS RAÍCES

Una de las expresiones más hermosas de la integración cultural se encuentra en las mesas familiares durante Acción de Gracias.



La solidaridad y la generosidad comunitaria mantienen vivo el verdadero espíritu de Acción de Gracias, fortaleciendo los vínculos entre vecinos y familias.



Alrededor de una misma mesa, distintas generaciones celebran la unión familiar, la gratitud y el orgullo de conservar sus raíces.

En numerosos hogares latinos, el tradicional pavo comparte protagonismo con el pernil, el arroz con gandules, los tamales, las arepas, los plátanos maduros, los pasteles puertorriqueños y otras especialidades de nuestras tierras.

El aroma de las especias latinoamericanas se mezcla con el de los platos tradicionales estadounidenses, creando una celebración que refleja la riqueza de vivir entre diferentes culturas.

En algunas familias se escucha salsa; en otras, merengue, cumbia, bachata o música regional mexicana. Los niños conversan en inglés mientras los abuelos recuerdan historias en español. Las recetas transmitidas durante generaciones encuentran su lugar junto a nuevas costumbres adoptadas en Estados Unidos.

Esta combinación demuestra que integrarse no significa renunciar a la identidad propia.

Las tradiciones evolucionan cuando las personas se encuentran, comparten experiencias y descubren nuevas formas de celebrar. En las familias biculturales, Acción de Gracias constituye una expresión de esa convivencia.

La mesa se convierte en un pequeño reflejo de Nueva York: diversa, dinámica, multicultural y abierta a nuevas posibilidades.

EL ORGULLO DE NUESTRAS RAÍCES

Ser latino en Nueva York significa formar parte de una comunidad extraordinariamente diversa, unida por múltiples vínculos históricos, culturales y humanos.

Significa conservar palabras, recetas, recuerdos y tradiciones que nos conectan con nuestros orígenes. Significa reconocer la riqueza de nuestras herencias indígenas, africanas, europeas y de tantas otras influencias que han dado forma a las sociedades latinoamericanas.

También significa comprender que nuestra identidad puede evolucionar sin desaparecer.

Las nuevas generaciones de latinos nacidos en Estados Unidos desarrollan maneras propias de expresar su herencia cultural. Combinan idiomas, reinterpretan tradiciones y construyen perspectivas que enriquecen tanto a sus comunidades de origen como a la sociedad estadounidense.

Hablar inglés y español, comprender diferentes costumbres y desenvolverse entre distintos entornos culturales puede convertirse en una importante ventaja personal y profesional.

El orgullo de nuestras raíces no debe ser una frontera que nos separe de los demás, sino un puente que nos permita compartir aquello que somos.

Nueva York ofrece un escenario excepcional para ese intercambio, donde nuestras diferencias pueden convertirse en oportunidades de aprendizaje, creatividad y crecimiento colectivo.

AGRADECER SIN OLVIDAR LOS DESAFÍOS

Dar gracias no significa desconocer las dificultades.

Muchas familias latinas continúan enfrentando desafíos relacionados con el costo de la vivienda, las oportunidades laborales, el acceso a la educación, la estabilidad económica y la incertidumbre migratoria.

La nostalgia por los familiares que permanecen lejos, las responsabilidades económicas y las exigencias de vivir en una de las ciudades más costosas del mundo también forman parte de numerosas historias.

Asimismo, celebrar Acción de Gracias con respeto implica reconocer que su historia tiene dimensiones dolorosas para los pueblos originarios de Estados Unidos, cuyas experiencias merecen ser escuchadas y comprendidas.

La gratitud no exige ignorar las injusticias del pasado ni las dificultades del presente. Por el contrario, puede inspirarnos a trabajar por una sociedad más justa, solidaria e inclusiva.

Agradecer lo conquistado debe fortalecer nuestro compromiso con quienes todavía luchan por alcanzar sus objetivos.

Cada oportunidad recibida puede convertirse en una oportunidad compartida. Cada puerta abierta puede inspirarnos a abrir otras. Cada logro individual puede contribuir al bienestar colectivo.

LA SOLIDARIDAD QUE NOS UNE

Durante la temporada de Acción de Gracias, organizaciones comunitarias, iglesias, asociaciones y grupos de voluntarios desarrollan iniciativas para acompañar a quienes atraviesan momentos difíciles.

La distribución de alimentos, las cenas comunitarias y las actividades de asistencia reflejan una dimensión fundamental de la celebración: compartir.

Entre las comunidades latinas, la solidaridad adquiere múltiples expresiones. Se manifiesta cuando un vecino ayuda a otro a encontrar trabajo, cuando una familia orienta a quienes acaban de llegar o cuando un comerciante apoya una iniciativa de su barrio.

También existe en los pequeños gestos cotidianos que rara vez aparecen en las noticias: acompañar a una persona mayor, escuchar a alguien que necesita conversar o ayudar a una familia a superar una dificultad inesperada.

Estas acciones construyen vínculos de confianza y fortalecen el sentido de pertenencia.

En una ciudad caracterizada por su ritmo acelerado, encontrar tiempo para los demás constituye una manera especialmente valiosa de celebrar la gratitud.

GRACIAS POR LLAMARTE HOGAR

Este 26 de noviembre, cuando las familias se reúnan alrededor de sus mesas, habrá quienes celebren su primer Día de Acción de Gracias en Estados Unidos y quienes lleven décadas disfrutando de esta tradición.

Algunos agradecerán un nuevo trabajo, otros la llegada de un hijo, la recuperación de un ser querido, una graduación, el crecimiento de un negocio o simplemente la posibilidad de compartir otro año junto a las personas que aman.

Habrá recuerdos de quienes ya no están, conversaciones con familiares que permanecen lejos y nuevos sueños que comenzarán a tomar forma.

Nueva York seguirá siendo esa ciudad intensa, exigente, sorprendente e imperfecta que ofrece posibilidades mientras nos desafía a crecer.

Una ciudad donde podemos ser profundamente latinos y, al mismo tiempo, auténticamente neoyorquinos.

Por las oportunidades encontradas, las amistades construidas, las lecciones aprendidas y los caminos que todavía nos esperan.

Por permitirnos conservar nuestras raíces mientras sembramos nuevas esperanzas.

Por convertir nuestras diferencias en riqueza y nuestros sueños en parte de tu historia.

Por todo aquello que hemos recibido y por todo aquello que nuestra comunidad continúa aportando.

Gracias, Nueva York.

¡Feliz Día de Acción de Gracias!

POLÍTICA

Piden proteger ayudas para estudiantes indocumentados en Nueva York ante demanda de Trump

Una coalición de organizaciones pidió este jueves a la gobernadora Kathy Hochul que proteja la Ley Dream, que permite a estudiantes indocumentados acceder a programas estatales de ayuda financiera y becas, así como abrir cuentas de ahorro, administrados por la Corporación de Servicios de Educación Superior.

El pasado agosto, la Administración del presidente Donald Trump demandó a Nueva York por esta ley —aprobada por la legislatura estatal en enero de 2019— como parte de su campaña nacional para desmantelar el acceso de los jóvenes inmigrantes a la educación superior.

Las organizaciones, entre ellas Make The Road, aseguran en una carta enviada hoy a Hochul que la acción de Trump ha generado ansiedad e incertidumbre entre los estudiantes de todo el estado ante la posibilidad de perder el acceso a las políticas que facilitan la educación superior, "lo que amenaza su futuro académico".

"Para los jóvenes a quienes sirven nuestras organizaciones, este tema no es abstracto. Los estudiantes están tomando decisiones ahora mismo sobre si pueden costear la universidad, presentar sus solicitudes de admisión, permanecer matriculados o si podrán cumplir su sueño de obtener un título universitario", indican en la misiva.

También recuerdan que, durante años, Nueva York ha brindado oportunidades significativas e igualitarias para continuar sus estudios a los estudiantes que han crecido en el estado, se han graduado de sus escuelas secundarias y lo consideran su hogar, independientemente de su estatus migratorio.

"La Ley Dream representa una parte importante de ese compromiso", afirman.

Para Antonio, un estudiante mencionado en la carta, el primer miembro de su familia que va a la universidad, esta ley "no solo cambia la vida de los estudiantes, cambia la vida de familias enteras y hace posible los sueños de generación en generación".

Otro estudiante, que prefirió no identificarse, aseguró a las agrupaciones que de eliminarse esta ley, enfrentaría dificultades económicas que le obligarían a interrumpir sus estudios y trabajar, lo que pondría fin a sus sueños.

Los grupos hacen varias recomendaciones a Hochul: garantizar la continuidad de la aplicación de la ley, coordinar con la Corporación de Servicios de Educación Superior, el Departamento de Educación y otras agencias para que los estudiantes reciban información y no se desanimen al momento de solicitar ayuda financiera.

Hasta la fecha, 25 estados y Washington D.C. se han enfrentado a demandas similares. Si bien la mayoría de los casos están pendientes, algunos estados, como Florida, Nebraska, Kentucky y Oklahoma, han eliminado sus políticas que brindaban a los estudiantes, independientemente de su estatus migratorio, acceso a la matrícula estatal y a la ayuda financiera estatal.



Mamdani promulga la ley que pone fin a 150 años de carruajes de caballos en Nueva York

El alcalde de Nueva York, Zohran Mamdani, promulgó la ley que pondrá fin a la industria de los carruajes tirados por caballos en la ciudad, a partir del 1 de junio de 2028, cerrando así un capítulo de 150 años de historia en torno a el Central Park.

"Durante 150 años, los carruajes tirados por caballos han sido un elemento habitual de Central Park. Hoy cerramos ese capítulo", afirmó Mamdani en un comunicado tras estampar su firma en una norma aprobada por el Concejo Municipal el pasado 22 de octubre con cuarenta votos a favor, siete en contra y dos abstenciones.

La legislación, conocida como la 'Ley de Romanch' e impulsada por el concejal Christopher Marte, rinde homenaje a Romanch Mahajan, un joven de 18 años que falleció el pasado 17 de junio tras un accidente de carruaje en Central Park, el primero mortal registrado en la historia de este sector turístico.

El alcalde subrayó que, aunque la actividad llegará a su fin, la ciudad tiene "la responsabilidad" de acompañar a los trabajadores cuyo sustento depende de ella para garantizarles "el apoyo financiero y las oportunidades profesionales que necesitan para construir su siguiente etapa".

La Administración Mamdani anunció el martes un paquete de medidas destinado a asistir a las cerca de 200 personas afectadas por el cierre del sector, entre propietarios de licencias, conductores y mozos de cuadra.

Asimismo, el alcalde ordenará la realización de un estudio de viabilidad para evaluar el uso de carruajes eléctricos y bicicletas eléctricas con pedaleo asistido como alternativas dentro de Central Park, además de carruajes eléctricos en su perímetro.

Organizaciones animalistas como PETA, que anunció una donación de 50.000 dólares para jubilar a los animales, y NYCLASS celebraron previamente la aprobación de la medida, impulsada también tras varios incidentes previos en los que caballos del sector se desplomaron en la vía pública.

En contraste, el sindicato del sector ha advertido de posibles acciones legales en tribunales federales al considerar que la norma no garantiza un futuro claro para los empleados, mientras que figuras como el presidente Donald Trump, criticaron semanas atrás la prohibición por responder a un único accidente mortal.

Con la entrada en vigor de esta ley, Nueva York se sumará en 2028 a otras grandes ciudades estadounidenses que ya han vetado los carruajes de caballos, como Filadelfia, Chicago y San Antonio, dejando en el recuerdo cinematográfico de títulos como 'Home Alone' o 'Sex and the City' una de las postales más reconocibles de Manhattan.


GRACIAS,
COMUNIDAD LATINA
Por su confianza, su respaldo y por hacer de Impacto Latino una voz de nuestra gente.
Con profundo agradecimiento, reconocemos a cada lector, anunciante, colaborador y familia que ha caminado junto a nosotros a lo largo de los años. Su apoyo ha sido la fuerza que impulsa nuestra misión de informar, celebrar nuestra cultura y mantener viva una plataforma creada para servir a la comunidad latina.
Gracias por abrirnos las puertas de sus hogares, por confiar en nuestro trabajo y por permitirnos acompañar sus historias, sus logros, sus luchas y sus esperanzas. Cada edición existe gracias al respaldo de una comunidad orgullosa de sus raíces y comprometida con su futuro.
Seguiremos adelante con el mismo compromiso de siempre: informar con respeto, representar con orgullo y servir con el corazón.
Con gratitud,
El equipo de Impacto Latino
"Esta página es para ustedes. Gracias por creer en nosotros."

EDITORIAL

Gracias, Nueva York: el valor de pertenecer

En una ciudad que parece no detenerse nunca, el Día de Acción de Gracias nos ofrece la oportunidad de hacer un alto en el camino y reconocer aquello que importa. Entre las prisas del trabajo, las responsabilidades familiares y los desafíos, agradecer constituye un ejercicio de memoria, esperanza y reconocimiento hacia quienes forman parte de nuestra historia.

Para la comunidad latina de Nueva York, esta celebración posee un significado. Muchos llegaron desde tierras lejanas, llevando consigo recuerdos, tradiciones y aspiraciones. Otros nacieron aquí, crecieron escuchando español en sus hogares y aprendieron que es posible pertenecer a dos culturas sin renunciar a ninguna. Todos forman parte de una historia colectiva que continúa escribiéndose en los cinco distritos de la ciudad.

Nueva York nos ha enseñado que la identidad no tiene por qué limitarse a una nacionalidad. Podemos sentir orgullo por nuestras raíces latinoamericanas y, al mismo tiempo, experimentar un cariño por esta tierra. Podemos celebrar Acción de Gracias con un pavo acompañado de arroz con gandules, tamales o plátanos maduros, mientras nuestros hijos descubren que la diversidad también se expresa alrededor de una mesa familiar.

La gratitud que sentimos hacia Nueva York nace de las oportunidades encontradas, las amistades construidas y las experiencias que nos han permitido crecer. Pero también debemos reconocer que nuestra comunidad ha contribuido a la transformación de esta ciudad. Los latinos no somos espectadores de su grandeza: somos participantes activos en su construcción.

Nuestro trabajo está presente en hospitales, escuelas, restaurantes, oficinas, construcciones y comercios. Nuestros empresarios generan empleos, nuestros artistas enriquecen la vida cultural y nuestros profesionales aportan conocimientos y talento. Cada familia que educa a sus hijos, cada trabajador que cumple con sus obligaciones y cada vecino que ayuda a otro contribuyen a fortalecer el tejido social neoyorquino.

Agradecer, sin embargo, no significa desconocer las dificultades. Sabemos que muchas familias enfrentan preocupaciones económicas, problemas de vivienda e incertidumbre sobre su futuro. Sabemos también que la distancia de nuestros seres queridos puede sentirse con mayor intensidad durante estas fechas. Hay mesas donde falta alguien, hogares donde los recursos son escasos y personas que atraviesan momentos de soledad.

Precisamente por ello, el verdadero espíritu de Acción de Gracias debe trascender las celebraciones familiares. La gratitud adquiere mayor significado cuando se transforma en solidaridad, cuando compartimos nuestras oportunidades y cuando reconocemos las necesidades de quienes todavía luchan por encontrar estabilidad. Una sociedad no alcanza su grandeza únicamente por la riqueza que produce, sino por la dignidad con que trata a las personas que la integran.

En estas fechas merece especial reconocimiento la labor de las organizaciones comunitarias, las iglesias, los voluntarios y tantos ciudadanos que dedican parte de su tiempo a acompañar a los demás. Sus acciones nos recuerdan que la generosidad no depende necesariamente de la abundancia, sino de nuestra disposición para compartir aquello que tenemos.

También debemos agradecer a las generaciones que nos precedieron. A quienes llegaron sin dominar el idioma, enfrentaron prejuicios, trabajaron largas jornadas y abrieron caminos para sus hijos. Gracias a su perseverancia, muchos jóvenes latinos pueden hoy aspirar a oportunidades que anteriormente parecían inalcanzables. Honrar ese legado implica impulsar la educación, defender la igualdad de oportunidades y transmitir a nuestros hijos el orgullo de sus orígenes.

El futuro de Nueva York seguirá dependiendo de su capacidad para integrar talentos, respetar diferencias y construir espacios donde todas las personas puedan desarrollar sus capacidades. Nuestra comunidad tiene mucho que aportar a ese futuro, desde la creatividad y el emprendimiento hasta la participación ciudadana y el compromiso con el bienestar común.

Desde Impacto Latino, consideramos que esta celebración constituye una invitación a fortalecer aquello que nos une. Más allá de nuestras diferencias, compartimos el deseo de vivir con dignidad, brindar seguridad a nuestras familias y dejar a las próximas generaciones una sociedad mejor. Ese propósito merece ocupar un lugar central en nuestras reflexiones.

Este Día de Acción de Gracias, celebremos la oportunidad de compartir nuestras tradiciones, conservar nuestras raíces y construir nuevos sueños. Agradezcamos a quienes nos acompañan, recordemos con cariño a quienes ya no están y extendamos nuestra mano a quienes necesitan apoyo.

Gracias, Nueva York, por formar parte de nuestras vidas y permitir que nuestra cultura encuentre un nuevo hogar. Que nunca nos falten motivos para agradecer, razones para sentirnos orgullosos de nuestra identidad y voluntad para contribuir al bienestar de esta ciudad que también sentimos nuestra.

¡Feliz Día de Acción de Gracias!

IMPACTO LATINO

IMPACTO
LATIN NEWS™
DBA IMPACTO LATINO

5 Penn Plaza
New York, NY 10001

(212) 807-0400 Main
(212) 807-0408 Fax

Email:
Media@ImpactoLatino.com

Publisher/President
Gail Smith Carrillo
GSmith@ImpactoLatino.com

Editor in Chief
Jason Smith
JSmith@ImpactoLatino.com

Assistant Editor
Erika Rodríguez

Certified Minority Business

Impacto Latin News
(ISSN273530X)
Postmaster:
Please send address changes
to Impacto Latin News

For Advertising
Please Call our
Main Number
(212) 807-0400

Founded in 1967
by Carlos G. Carrillo

CARICATURA POLÍTICA

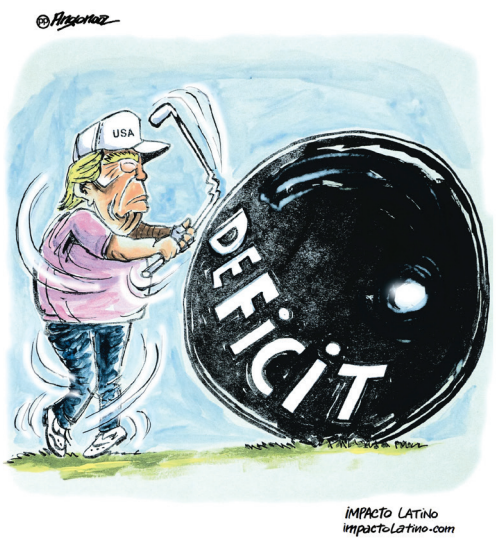





NEGOCIOS

IDEAS
ESTRATEGIAS
TENDENCIAS
OPORTUNIDADES

BLACK FRIDAY: LA GUERRA POR TU BILLETERA



La competencia entre Amazon, Walmart, Target, los pequeños comercios y las plataformas digitales se intensifica para conquistar al consumidor en la mayor temporada de compras del año.

El Black Friday ya no es solo un día de descuentos, sino una verdadera batalla comercial que se libra en tiendas fisicas, plataformas digitales y redes sociales. Gigantes como Amazon, Walmart y Target despliegan estrategias millonarias para atraer al consumidor, mientras nuevos jugadores como Temu, Shein y TikTok Shop ganan terreno con ofertas agresivas. En medio de esta competencia, los pequeños comercios —incluidos miles de negocios hispanos— también buscan su espacio con creatividad, cercanía y servicio personalizado.

AMAZON: EL REY DEL DESCUENTO DIGITAL

Amazon llega al Black Friday con la ventaja de su poder tecnológico, una logística sin rival y miles de ofertas que se renuevan por hora. La compañia apuesta por conveniencia, precios competitivos y entregas rápidas, además de ofertas exclusivas para sus miembros Prime, que incluyen descuentos anticipados y envio gratuito. Su estrategia es clara: que el consumidor encuentre "todo en un solo lugar" y evite salir de casa.

WALMART: EL PODER DE LA PRESENCIA FÍSICA

Walmart combina lo mejor de dos mundos: tiendas fisicas con largos horarios y una plataforma en linea robusta. Este año, la cadena refuerza su propuesta con precios "imbatibles", inventario masivo y opciones de compra en linea con recogida en tienda, una fórmula que sigue atrayendo a millones de familias.

TARGET: MÁS QUE DESCUENTOS, UNA EXPERIENCIA

Target se distingue por ofrecer promociones atractivas y una experiencia de compra más cuidada, con productos exclusivos, colaboraciones de temporada y un ambiente de tienda que invita a comprar regalos, decoración y articulos de tecnología. Su estrategia busca conectar con el consumidor que valora el diseño, la calidad y la variedad.



TEMU, SHEIN Y TIKTOK SHOP: LA NUEVA COMPETENCIA GLOBAL

Las plataformas de comercio directo desde Asia, como Temu y Shein, continúan sorprendiendo con descuentos agresivos en moda, hogar y tecnología. A ellas se suma TikTok Shop, que convierte el entretenimiento en compras instantáneas, con influencers que promocionan productos en tiempo real. Estas plataformas han cambiado las reglas del juego al ofrecer precios muy bajos y una experiencia de compra rápida, visual y altamente adictiva.

amazon
Walmart
TARGET
TEMU
SHEIN
TikTok Shop

EL DESAFÍO DE LOS PEQUEÑOS COMERCIOS

Para los negocios locales, el Black Friday representa tanto un reto como una oportunidad. Aunque no pueden competir en volumen con los gigantes, sí pueden diferenciarse con atención personalizada, productos únicos, promociones creativas y el valor de apoyar a la economia de su comunidad. Muchos comercios hispanos aprovechan redes sociales, correos electrónicos y programas de fidelidad para atraer clientes y mantener la cercanía que las grandes cadenas no ofrecen.

ESTRATEGIAS PARA CONQUISTAR AL CONSUMIDOR

La competencia se intensifica con tácticas como ofertas anticipadas, descuentos por tiempo limitado, envíos gratuitos, pagos a plazos y programas de recompensas. Además, la inteligencia artificial permite personalizar promociones y anticipar qué productos pueden interesar a cada consumidor.

EL IMPACTO EN LA ECONOMÍA

El Black Friday impulsa el comercio, genera miles de empleos temporales y marca el inicio de la temporada navideña, que representa una parte importante de las ventas anuales en Estados Unidos. Para muchos negocios, el éxito de estas semanas puede definir sus resultados financieros del año.



RECOMENDACIONES PARA EL CONSUMIDOR

En medio de tantas ofertas, es clave comprar con estrategia:

- ☑ **Comprar precios antes de decidir.**
- ☑ **Definir un presupuesto y respetarlo.**
- ☑ **Aprovechar ofertas reales, no solo por la urgencia.**
- ☑ **Revisar políticas de devolución y garantía.**
- ☑ **Priorizar necesidades sobre compras impulsivas.**



UN CONSUMIDOR MÁS INFORMADO

La guerra por tu billetera demuestra que el Black Friday ya no es solo una carrera por el precio más bajo, sino por la atención, la confianza y la lealtad del consumidor. En este escenario, quien gana es el comprador que se informa, compara y aprovecha las mejores oportunidades sin comprometer su estabilidad financiera.

EN RESUMEN

EL BLACK FRIDAY SE HA CONVERTIDO EN UNA COMPETENCIA GLOBAL DONDE GRANDES CADENAS, PLATAFORMAS DIGITALES Y PEQUEÑOS COMERCIOS LUCHAN POR LO MISMO: GANARSE TU CONFIANZA Y UNA PARTE DE TU PRESUPUESTO.

Gente
CINE • MÚSICA • FAMA
TELEVISIÓN • CULTURA

MISS UNIVERSO 2026 / PUERTO RICO

Jennifer Barreto, primera madre en ganar Miss Universo, da a Puerto Rico su sexta corona



EN TRAJE DE GALA



LA CORONACIÓN



EN LA PASARELA

6 CORONAS PARA PUERTO RICO | **20** AÑOS DE ESPERA | **116** DELEGADAS EN EL CERTAMEN

La puertorriqueña Jennifer Barreto se coronó este martes Miss Universo 2026 e hizo historia al ser la primera madre en alcanzar este hito, con el que dio a Puerto Rico su sexta corona en este certamen que celebra su 75 aniversario.

Barreto, de 27 años, se impuso en esta edición celebrada en Puerto Rico a las candidatas de República Dominicana, Melissa Núñez, quien fue la primera finalista; Venezuela, Clara Vegas (segunda); Filipinas, Bea Millan-Windorski (tercera); y Nueva Zelanda, Georgia Waddington (cuarta).

La joven, que ha trabajado como especialista en prevención en el Departamento de Guerra de Estados Unidos y ha colaborado con la Asociación de Diabetes Pediátrica en Puerto Rico, puso fin a 20 años de espera en la isla por una nueva corona.

La última puertorriqueña que conquistó Miss Universo fue Zuleyka Rivera en 2006. Esta es la segunda vez que Puerto Rico gana el certamen en su propio suelo, después de Denise Quiñones en 2001.

UNA CORONA HISTÓRICA

Tras la modificación de las reglas del certamen que permitió la participación de mujeres casadas y con hijos, Barreto, que tiene una niña, se convirtió en la primera reina en conquistar el título universal siendo madre y casada.

Un total de 116 delegadas compitieron por la corona en el Coliseo de Puerto Rico, en San Juan, llegando al top 12 República Democrática del Congo, Francia, Chile, República Dominicana, Estados Unidos, Nueva Zelanda, Cuba, Puerto Rico, Filipinas, Colombia, Nicaragua y Venezuela.

Tras recibir una flor blanca de un grupo de niñas ataviadas con una banda con los nombres de los distintos países y desfilar por el Coliseo, el jurado anunció a las cinco finalistas.

LAS CINCO FINALISTAS

Las finalistas, quienes se encontraban entre las favoritas según los sondeos, tuvieron que responder preguntas del jurado, entre ellas '¿Qué es lo que el mundo más necesita de sus líderes en este momento?'.

La venezolana Clara Vegas destacó la empatía, recordando los terremotos de este año y la solidaridad de la población durante la crisis; mientras que la dominicana Melissa Núñez apostó por la responsabilidad y la rendición de cuentas.

Antes de la gala, Joyce Giraud, miembro del jurado y Miss Universo Puerto Rico 1998, dijo a EFE que buscaban alguien con "lado humano, que marque centro, que marque historia": "Una mujer inteligente, elocuente, empática, bella, carismática, es el paquete completo", afirmó.

Miles de seguidores de Miss Universo llenaron el Coliseo vestidos de gala y con banderas de sus países, entre ellos muchos procedentes de países latinoamericanos como Venezuela, México y Nicaragua, además de Puerto Rico.

UN CERTAMEN ENTRE CONTROVERSIAS

La celebración del 75 aniversario del certamen se produce pese a las controversias internas de la organización que llevaron a vetar a seis candidatas del Sudeste Asiático: Tailandia, Indonesia, Vietnam, Malasia, Singapur y Laos.

La empresa está dividida a partes iguales desde enero de 2024 entre Legacy Holding (que sería Miss Universo Occidental), del empresario mexicano Raúl Rocha Cantú; y JKN Global Group, de la tailandesa Jakkaphong 'Anne' Jakrajutatip (autodefinida como Miss Universo Oriental).

En la edición de 2025 en Tailandia, se coronó la mexicana Fátima Bosch, quien adquirió popularidad por denunciar los insultos del entonces organizador del evento tailandés, el empresario Nawat Itsaragrisil, aunque luego emergieron acusaciones de fraude por su elección.

Pese a todo, las entradas disponibles para asistir a la competición final se agotaron en menos de 48 horas, marcando un tiempo récord de ventas en la historia del certamen, que regresó en esta edición por cuarta vez a Puerto Rico y otorgó a la isla caribeña su sexta corona.

GENTE

CINE • MÚSICA • TELEVISIÓN • FAMOSOS

ENTREVISTA EXCLUSIVA

ISMAEL CRUZ CÓRDOVA

Su regreso a "Los Anillos de Poder" y su trayectoria artística



Ismael Cruz Córdova, actor puertorriqueño con una destacada trayectoria en cine y televisión.



Córdova interpreta a Arondir en la nueva etapa de 'Los Anillos de Poder'.

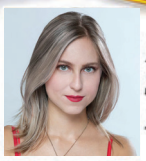

Por ***Sophia Angelica***

Ismael Cruz Córdova, actor puertorriqueño, ha construido una sólida y diversa carrera internacional gracias a su talento, versatilidad y perseverancia.

Su camino comenzó con una gran determinación: se mudó de Puerto Rico a Nueva York para estudiar en la prestigiosa Tisch School of the Arts de la NYU, donde se formó como actor. La ruta no fue fácil. Enfrentó múltiples rechazos y hasta vivió en situación de calle, una etapa dificil que, sin embargo, reforzó su disciplina y su compromiso con la actuación.

Su primera gran oportunidad llegó en Sesame Street, donde dio vida a Mando, un personaje que marcó el inicio de su carrera en la televisión. Desde entonces, ha participado en producciones como *The Good Wife, Ray Donovan, Mary Queen of Scots, The Mandalorian, The Pickup, The Bluff y Verity.*

A lo largo de su trayectoria, ha recibido importantes reconocimientos, entre ellos honores de Critics Choice, Astra, Gold Derby, Latino Leaders y Ford VOCES.

Actualmente, protagoniza la serie de Prime Video *The Lord of the Rings: The Rings of Power* y ha hecho historia como el primer actor de color en interpretar a un elfo en una adaptación del universo de Tolkien, dando vida a Arondir.

¿CÓMO HAS EVOLUCIONADO COMO ACTOR?

Cada proyecto en el que he participado me ha ayudado a crecer, no solo como actor, sino también como ser humano. Hoy miro mis trabajos pasados con mucha compasión, reconociendo que en cada uno hice lo mejor que podía con las herramientas y la experiencia que tenía en ese momento.

He aprendido muchísimo de los actores y directores con los que he trabajado, que siempre me han retado a ir más lejos, a ser más sincero y valiente en mi trabajo. También siento una gran gratitud y, al mismo tiempo, una gran responsabilidad por representar a mi comunidad y abrir espacios para más historias y más voces como la nuestra.

Con el tiempo he ganado confianza, y ahora me atrevo a asumir retos grandes, aunque todavía sienta miedo. Creo que el miedo siempre está ahí, pero ya no me detiene; me impulsa a seguir explorando y a decir que sí a nuevas oportunidades.

¿CÓMO PREPARASTE ESTA NUEVA TEMPORADA?

Comienzo a entrenar mucho antes de que empiece el rodaje, porque es un personaje muy físico que exige mucha disciplina. Trabajo con un equipo increíble en artes marciales, en escenas de acción y en la coreografía de combate, para que todo se sienta real, orgánico y seguro.

En esta nueva temporada también puse un enfoque muy especial en el lado emocional de Arondir. Quise profundizar aún más en su mundo interno, explorar sus heridas, sus dudas y también su fortaleza, y darle más confianza, vulnerabilidad y humanidad. Fue un proceso muy completo, tanto físico como emocional, que me permitió seguir descubriendo nuevas capas del personaje.

> **"Me lanzo, con miedo o sin miedo."**

¿QUÉ ESPERAS QUE EL PÚBLICO SE LLEVE?

Sobre todo, espero que los fans estén felices. Que disfruten la acción, la historia y todo lo que hemos construido con tanto esfuerzo y cariño.

También me encantaría que descubran nuevas capas de Arondir. Es un personaje muy hermoso, con muchos niveles, que ha conectado con muchas personas alrededor del mundo. Me emociona saber que tantos espectadores se identifican con él, con su lucha, con su sentido de propósito y con su humanidad, a pesar de ser un elfo.

Creo que Arondir representa la fortaleza, la lealtad y la esperanza, y ojalá el público se lleve esa inspiración, esa idea de que, incluso en los momentos más oscuros, siempre hay razones para seguir luchando, para proteger lo que amamos y para creer en algo más grande que nosotros mismos.

¿QUÉ RETOS QUIERES EXPLORAR AHORA?

Me encantaría hacer una comedia romántica. Es un género que disfruto muchísimo, que me parece divertido, fresco y retador, y en el que creo que podría mostrar otra faceta de mi trabajo.

También tengo un gran interés en dirigir y escribir. Siento que es un momento importante para mí como artista, en el que quiero seguir explorando todas mis habilidades, contar mis propias historias y colaborar en proyectos que reflejen las experiencias, la cultura y la diversidad de nuestra gente.

En resumen, quiero seguir creciendo, asumiendo nuevos retos y expandiendo mi voz creativa, ya sea frente a la cámara, detrás de ella o en la página. Para mí, se trata de seguir explorando, aprendiendo y aportando al mundo desde todo lo que soy como artista.

SALUD
BIENESTAR • MENTE • VIDA SANA

BIENESTAR EMOCIONAL

¿SOBREVIVIR O VIVIR?

Cuando las responsabilidades de cada día nos dejan sin tiempo ni recursos para disfrutar la vida.



Por Lolita Echevarria



"Vivir también debería significar tener la oportunidad de disfrutar el presente.

Nos levantamos temprano, trabajamos, pagamos cuentas, cumplimos responsabilidades y esperamos que el próximo mes sea un poco más llevadero. Los días pasan, los años también, y entre tantas obligaciones pocas veces nos detenemos a preguntarnos: ¿estamos viviendo o simplemente haciendo lo necesario para seguir adelante?

Para millones de personas, la vida se ha convertido en una carrera constante para cubrir necesidades básicas. El salario llega y desaparece entre el alquiler, los alimentos, los servicios y otras obligaciones. No hablamos necesariamente de personas desempleadas o que carecen de preparación, sino también de trabajadores que, a pesar de sus esfuerzos, apenas consiguen mantenerse económicamente.

Y entonces surge una pregunta incómoda: ¿en qué momento vivir con tranquilidad comenzó a parecer un privilegio?

TRABAJAR YA NO SIEMPRE SIGNIFICA AVANZAR

Durante generaciones se nos enseñó que el trabajo constante era el camino hacia la estabilidad. Estudiar, conseguir empleo, ser responsables y administrar bien nuestros ingresos parecían pasos suficientes para construir un futuro mejor.

Sin embargo, esa promesa no siempre coincide con la realidad.

Hay personas que trabajan jornadas completas, incluso en más de un empleo, y aun así enfrentan dificultades para ahorrar. Un gasto médico inesperado, una reparación del automóvil o un aumento del alquiler pueden desestabilizar meses de esfuerzo.

No se trata simplemente de aprender a administrar el dinero. Cuando los ingresos no alcanzan para cubrir los gastos esenciales, el problema supera las decisiones individuales.

EL COSTO INVISIBLE DE SOBREVIVIR

La supervivencia económica también tiene consecuencias emocionales.

Vivir calculando cuánto queda en la cuenta bancaria, qué factura puede esperar o cómo resolver el próximo imprevisto genera una preocupación que rara vez desaparece al terminar la jornada laboral.

El cansancio no siempre proviene únicamente del trabajo físico. También nace de la incertidumbre, de sentir que cualquier contratiempo puede poner en riesgo una estabilidad construida con sacrificio.

Y mientras intentamos resolver lo urgente, comenzamos a posponer aquello que también forma parte de una vida plena: descansar, compartir con nuestros seres queridos, cuidar nuestra salud o simplemente disfrutar de un momento sin preocupaciones.

CUANDO EL TIEMPO TAMBIÉN SE CONVIERTE EN UN LUJO

No todas las personas tienen la misma oportunidad de disfrutar su tiempo.

Para alguien que trabaja largas jornadas o combina varios empleos, descansar puede significar perder ingresos. Para quien cuida de sus hijos o de familiares mayores, encontrar unas horas personales puede resultar casi imposible.

A menudo escuchamos recomendaciones sobre mantener un equilibrio entre el trabajo y la vida personal. Pero ese equilibrio no depende exclusivamente de nuestra voluntad.

También requiere condiciones laborales razonables, ingresos suficientes y acceso a servicios que permitan distribuir las responsabilidades.

No podemos exigirle a una persona que disfrute más de la vida sin reconocer primero las circunstancias que limitan sus posibilidades.

LA VIDA QUE SEGUIMOS POSPONIENDO

¿Cuántas veces hemos dicho que disfrutaremos cuando tengamos más dinero, cuando terminemos de pagar una deuda o cuando las responsabilidades disminuyan?

Es comprensible querer alcanzar cierta estabilidad antes de permitirnos nuevos gastos o experiencias. Sin embargo, cuando la tranquilidad siempre parece estar en el futuro, corremos el riesgo de pasar años esperando un momento que nunca llega.

Esto no significa ignorar las obligaciones ni gastar lo que no tenemos. Significa reconocer que nuestra existencia no debería reducirse exclusivamente a producir, pagar y repetir.

Una conversación sin prisa, una tarde de descanso o un encuentro familiar también forman parte de lo que significa vivir.

UNA PREGUNTA QUE VA MÁS ALLÁ DE LO INDIVIDUAL

Hablar de sobrevivir o vivir no es solamente una reflexión personal. También es una pregunta sobre la sociedad que estamos construyendo.

¿Qué significa el progreso si tener empleo no garantiza cubrir las necesidades básicas? ¿Qué oportunidades reales existen para quienes dedican la mayor parte de su tiempo a sostenerse económicamente?

Una sociedad no debería medir su bienestar únicamente por cuánto produce, sino también por las condiciones en las que viven las personas que hacen posible esa producción.

Porque la dignidad no debería depender de tener ingresos extraordinarios, y el descanso no tendría que convertirse en una recompensa reservada para unos pocos.

NO DEBERÍAMOS CONFORMARNOS CON LLEGAR A MAÑANA

Sobrevivir exige esfuerzo, resistencia y una enorme capacidad de adaptación. Para muchas personas, conseguir llegar al final del mes ya representa una victoria.

Pero reconocer ese esfuerzo no significa aceptar que esas condiciones deban convertirse en permanentes.

Todos merecemos algo más que una existencia organizada alrededor de las preocupaciones económicas. Merecemos oportunidades para crecer, compartir, descansar y construir recuerdos sin sentir que cada momento de tranquilidad tiene un precio imposible.

Sobrevivir es hacer lo necesario para llegar a mañana. Vivir también debería significar tener la oportunidad de disfrutar el presente.

Y quizás la pregunta más importante no sea solamente si estamos sobreviviendo o viviendo, sino esta:

¿Qué clase de sociedad estamos construyendo cuando tantas personas trabajan para vivir, pero apenas tienen tiempo y recursos para hacerlo?

CAMINOS DE FE

CREENCIAS • TRADICIONES • SANTOS • VIDA CATÓLICA

Historias de fe que nos inspiran, nos unen y nos guían.

Por Impacto Latino

EL ADVIENTO: CUATRO SEMANAS PARA RENOVAR LA ESPERANZA

UN TIEMPO DE PREPARACIÓN, REFLEXIÓN Y ALEGRÍA HACIA LA NAVIDAD



Este domingo 29 de noviembre comienza el Adviento, uno de los tiempos más significativos del calendario litúrgico cristiano. Durante las semanas previas a la Navidad, la Iglesia invita a los fieles a preparar el corazón para celebrar el nacimiento de Jesucristo, renovar su esperanza y fortalecer su relación con Dios.

En medio de una sociedad marcada por las prisas, las preocupaciones económicas y el consumismo, el Adviento representa una oportunidad para detenernos, reflexionar y recuperar el verdadero sentido de la Navidad. Más que una cuenta regresiva, es un camino de transformación espiritual que nos recuerda que, incluso en los momentos de mayor oscuridad, siempre existe un luz capaz de iluminarnos.

EL SIGNIFICADO DEL ADVIENTO

La palabra *Adviento* proviene del latín *adventus*, que significa "venida" o "llegada". Este período tiene un doble significado: recordar la primera venida de Jesús, nacido en Belén, y preparar espiritualmente a los creyentes para su segunda venida.

El Adviento marca el inicio de un nuevo año litúrgico y comprende los cuatro domingos anteriores a la Navidad: el 29 de noviembre y el 6, 13 y 20 de diciembre. El color morado, utilizado en las iglesias, representa la preparación espiritual y la conversión interior.

LAS CUATRO SEMANAS DEL ADVIENTO



1ª SEMANA
LA ESPERANZA

Nos invita a confiar en las promesas de Dios y a mantener la fe, incluso en medio de la incertidumbre.



2ª SEMANA
LA PAZ

Es una oportunidad para reconciliarnos, sanar heridas y construir relaciones más fraternas.



3ª SEMANA
LA ALEGRÍA

Nos recuerda que la verdadera felicidad está en reconocer la presencia de Dios en nuestra vida diaria.



4ª SEMANA
EL AMOR

Nos invita a recibir a Cristo con un corazón generoso, dispuesto a servir y compartir con los demás.

LA CORONA DE ADVIENTO



Es uno de los símbolos más conocidos de esta temporada. Se elabora con ramas verdes y cuatro velas. Su forma circular representa la eternidad y el amor infinito de Dios, y sus ramas verdes simbolizan la vida y la esperanza. Cada domingo se enciende una nueva vela, aumentando la luz hasta la llegada de la Navidad.

UN TIEMPO DE RENOVACIÓN INTERIOR



El Adviento nos invita a examinar nuestra conciencia, pedir perdón, orar, participar en la Eucaristía y practicar la caridad. Es un tiempo propicio para cultivar la paciencia, la escucha y la generosidad, y así preparar el corazón para la llegada de Jesús.

VIVIR EL ADVIENTO EN FAMILIA



Los hogares son un espacio privilegiado para transmitir el sentido del Adviento. Encender las velas de la corona cada domingo, orar en familia, leer el Evangelio y realizar obras de caridad fortalece la unidad y enseña a los niños el verdadero espíritu de la Navidad.

LA ESPERANZA EN TIEMPOS DIFÍCILES

En un mundo donde muchos enfrentan incertidumbre, soledad, enfermedades o dificultades económicas, el Adviento nos recuerda que la esperanza cristiana no ignora los problemas, pero sí nos da la fortaleza para seguir adelante. El nacimiento de Jesús en un humilde pesebre nos muestra que Dios se acerca a los más vulnerables y nos invita a ser luz para otros.

RECUPERAR EL VERDADERO SENTIDO DE LA NAVIDAD

Las cuatro semanas de Adviento nos ofrecen la posibilidad de alejarnos del ruido y el consumismo para concentrarnos en lo esencial: la presencia de Dios, el amor, la familia y la solidaridad. Preparar el camino hacia Belén significa, sobre todo, preparar nuestro corazón para recibir a Cristo y compartir su luz con el mundo.



TECNOLOGÍA

INNOVACIÓN • GADGETS • INTELIGENCIA ARTIFICIAL • VIDA DIGITAL

IDEAS
TENDENCIAS
HERRAMIENTAS
PARA UN MUNDO
MÁS CONECTADO



ROBOTS EN CASA: DE LA CIENCIA FICCIÓN A LA REALIDAD

La inteligencia artificial y la robótica prometen transformar las tareas domésticas, aunque la autonomía total todavía es un desafío.

Por Impacto Latino









Ilustraciones conceptuales

Durante décadas, los robots domésticos pertenecieron al mundo de la ciencia ficción. Hoy, los avances en inteligencia artificial, sensores y sistemas de movimiento permiten imaginar asistentes capaces de realizar diversas tareas del hogar.

A diferencia de las aspiradoras robotizadas, los humanoides buscan utilizar herramientas y espacios diseñados para las personas. Sus cámaras y sensores les permiten reconocer objetos y adaptar sus movimientos.

Figure AI ha presentado demostraciones de robots que doblan ropa, organizan espacios y cargan lavavajillas. Por su parte, 1X ha desarrollado NEO, un humanoide orientado al hogar que puede requerir supervisión humana remota para tareas desconocidas.

El reto no consiste solamente en ejecutar una tarea, sino en hacerlo de manera segura y fiable en entornos cambiantes. La convivencia con niños y mascotas exige controles rigurosos.

El precio, la privacidad y la autonomía siguen siendo obstáculos. Las demostraciones de los fabricantes no garantizan que los robots puedan sustituir todas las labores domésticas.

¿QUÉ PODRÍAN HACER?









LOS GRANDES DESAFÍOS

- Seguridad
- Privacidad
- Costos
- Autonomía



2026 Ford Expedition Tremor, refinada en carretera y muy capaz en los senderos



Por
Roger Rivero

Los SUV de gran tamaño cumplen la misma función que un minivan: transportar a familias numerosas. Sin embargo, cuando a estas necesidades se les suma llevar bicicletas de montaña a las colinas o remolcar un pesado yate al lago, es cuando aparecen modelos como el Ford Expedition que reseñamos esta semana.

En su quinta generación y completamente renovada en el 2025, la Expedition finalmente tiene un acabado que invita a dejar el asfalto atrás: es la 2026 Ford Expedition Tremor. Este acabado se ubica por encima del Platinum y por debajo del King Ranch en la jerarquía de tamaño completo de Ford, y hereda las tareas todoterreno del Timberline anterior con mucha más seguridad, tomando prestados elementos de la familia Raptor en lugar de simplemente incorporar detalles cosméticos. A quienes estén interesados en un SUV familiar grande que pueda llevar a la familia a terrenos desafiantes les aseguro que encontrarán en esta Expedition una de las mejores opciones del mercado.



¿CÓMO SE VE DESDE AFUERA?

En realidad, luce impresionente por sus dimensiones y la altura del suelo. Ayudan también a realzar su aspecto duro los neumáticos todoterreno o los detalles en color naranja, que le dan mucha visibilidad. No es una presencia desafiante como la que encontramos en algunos modelos todoterreno de alto rendimiento, pues la Expedition Tremor puede hasta parecer amistosa.

¿Y POR DENTRO?

La Expedition compite con solvencia en su categoría, aspirando a destacar en el segmento de los SUV familiares; un objetivo que, nos atrevemos a decir, logra con éxito, y el interior es un buen componente para probarlo.

Me agrada el equilibrio que logran en la 2026 Ford Expedition Tremor entre la durabilidad y el lujo. La calidad de construcción es sólida y la selección de materiales es adecuada para el precio, destacando asientos forrados de cuero de alta calidad que son tanto cómodos como fáciles de mantener. Los ocupantes de la primera fila disfrutan de asientos calefactados y ventilados. Dependiendo de la configuración, puede transportar siete u ocho pasajeros, con asientos de capitán en la segunda fila y la tercera fila lo suficientemente amplia para adultos.

La capacidad de almacenaje puede variar pues hay dos configuraciones. La Expedition Max, que tiene una distancia entre ejes extendida, tiene capacidad para llevar hasta 36 pies cúbicos si se utilizan los asientos de la tercera fila, mientras que en la versión regular se reduce a 21.6 pies cúbicos. Plegando los asientos de la última fila, esta capacidad aumenta a 60.8, suficiente para llevar alli objetos largos o una bicicleta. Almacenar carga es fácil, pues incorpora un sistema de doble puerta: la parte superior se abre como una compuerta normal, mientras que el cuarto inferior, más pequeño, se baja como la puerta trasera de una camioneta. Es un sistema ingenioso poco visto en otros SUV.



¿CÓMO SE CONDUCE?

Como hemos explicado, las dimensiones del Expedition son vastas; sin embargo, la conducción en carretera es sorprendentemente suave aun con sus grandes neumáticos todoterreno. Ayuda el formidable motor V6 EcoBoost de 3,5 litros en su versión de alto rendimiento con una potencia de 440 caballos y un par motor de 510 lb-pie, este sistema de propulsión ofrece ese empuje sin esfuerzo que hace que conducir un vehiculo de este tamaño resulte sorprendentemente agradable. La entrega de potencia es lineal y enérgica, y nunca, durante la prueba, la sentimos carente de dinamismo.

El acabado Tremor cuenta con llantas todoterreno General Grabber de 33 pulgadas, iluminación auxiliar para off-road en la parrilla, estribos inspirados en la Raptor, protección inferior para el tanque de combustible, el eje delantero y la caja de transferencia, dirección y suspensión reajustadas, también recibe un aumento en la altura libre al suelo de 10.6 pulgadas y obtiene características especiales como Trail 1-Pedal, Modo Rock Crawl y Trail Turn Assist, lo que le convierte en un SUV familiar de grandes capacidades cuando el asfalto termina.

También tiene una alta capacidad de remolque, pues acoplado a la caja de cambios automática de 10 velocidades con convertidor de par, es capaz de remolcar hasta 9.300 libras (4.218 kg) gracias al paquete de remolque de alta resistencia que viene de serie.

Con todas estas capacidades, su consumo promedio es de 18 millas por galón (13.07 litros por 100 km), algo menos que las 19 mpg que se observan en otros acabados.



2026 FORD EXPEDITION TREMOR EN CIFRAS

- **440 hp** — Potencia (V6 EcoBoost 3.5 L)
- **510 lb-pie** — Par motor
- **7 u 8 pasajeros** — Capacidad, según configuración
- **9.300 lb** — Capacidad máxima de remolque (4.218 kg)
- **10.6 pulgadas** — Altura libre al suelo
- **18 mpg** — Consumo promedio (13.07 L/100 km)





CRUCIGRAMA
Sabores y tradiciones

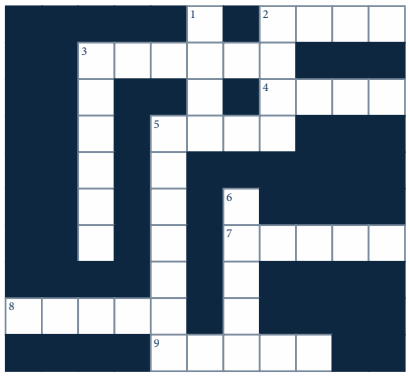

Una letra por casilla. Sin tildes.

HORIZONTALES

2. Grano de las tortillas
3. Antojo salvadoreño
4. Tortilla doblada
5. Bebida de grano tostado
7. Pan redondo de maíz
8. Semilla del chocolate
9. Aderezo para los tacos

VERTICALES

1. Raíz comestible tropical
2. Infusión del Cono Sur
3. Caldo mexicano con maíz
5. Dulce frito alargado
6. Masa cocida en hojas

SUDOKU

4	2	9						5
		1		7			4	2
		6			9			
1	4		3			5	9	
			7				1	
9					2	8	6	
8		4		5			2	9
					7	4		1
2		7	1		4			

Completa del 1 al 9 sin repetir.

DIFERENCIAS

Encuentra 5 cambios

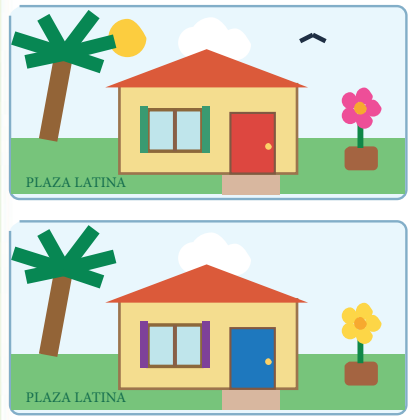

Observa los detalles.

SOPA DE LETRAS

ENCUENTRA LOS 10 RITMOS

R U C A U A O E E U O O A A
E O A E I O I E V B H L A I
E A U E U B B L O A F T E U
M U E N O E M A A E A E O V
U T E D U I O U S H B Z B P
O L E I I Z S R C O M E O O
B A A I T V U A F I U M E E
L U U M A M B O L E R O T E
E O A U N U E G I S U U O E
U H O I G A I P U O A D V S
O U O A O M R E V N U M E H
U U U U U A E I H E E E B S
M I B T A N E N I L M A T A
S I O I A U M E R E N G U E

- BACHATA
- BOLERO
- CUMBIA
- MAMBO
- MERENGUE
- RUMBA
- SALSA
- SAMBA
- SON
- TANGO

LABERINTO

¡Llega hasta el tesoro!

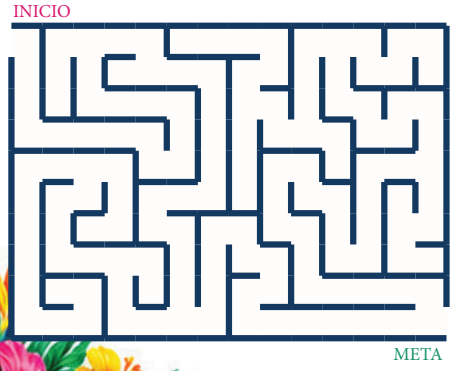

¿SABÍAS QUE...?

Un pulpo tiene
TRES corazones
y sangre azul.

REFLEXIÓN

Cada día es una
nueva oportunidad
para volver a empezar.

TRIVIA LATINA

1. ¿En qué país nació la cumbia?
   A) Colombia B) México C) Perú
2. ¿Dónde está Machu Picchu?
   A) Bolivia B) Perú C) Ecuador
3. ¿Cuál es el país de Montevideo?
   A) Paraguay B) Uruguay C) Chile

RETO MATEMÁTICO

P = PIÑA M = MANGO C = COCO

P + P = 12

P + M = 10

M + C = 9

P + M × C = ?

JUEGO EXTRA

Ordena las letras:

1. R A P E A _____
2. O C A C A _____
3. L M A T A _____

HORÓSCOPO

TU GUÍA ASTRAL PARA ESTA SEMANA

DEL 24 AL 30 DE NOVIEMBRE DE 2026

AMOR ★ SALUD ★ TRABAJO ★ DINERO ★ CONSEJO

ARIES
21 DE MARZO AL 19 DE ABRIL

- **Amor:** Escucha sin interrumpir.
- **Trabajo:** Prioriza tus metas.
- **Salud:** Reserva tiempo para descansar.
- **Consejo:** Actúa con paciencia.

TAURO
20 DE ABRIL AL 20 DE MAYO

- **Amor:** Comparte tus sentimientos.
- **Trabajo:** Organiza tus pendientes.
- **Salud:** Mantén hábitos saludables.
- **Consejo:** Valora lo sencillo.

GÉMINIS
21 DE MAYO AL 20 DE JUNIO

- **Amor:** Habla con sinceridad.
- **Trabajo:** Explora nuevas ideas.
- **Salud:** Busca momentos de calma.
- **Consejo:** Evita las prisas.

CÁNCER
21 DE JUNIO AL 22 DE JULIO

- **Amor:** Fortalece los lazos familiares.
- **Trabajo:** Confía en tu experiencia.
- **Salud:** Respeta tus horas de sueño.
- **Consejo:** Acepta el apoyo.

LEO
23 DE JULIO AL 22 DE AGOSTO

- **Amor:** Demuestra tu gratitud.
- **Trabajo:** Comparte tus talentos.
- **Salud:** Equilibra actividad y reposo.
- **Consejo:** Escucha otras opiniones.

VIRGO
23 DE AGOSTO AL 22 DE SEPTIEMBRE

- **Amor:** Deja atrás los reproches.
- **Trabajo:** Revisa los detalles.
- **Salud:** Dedica tiempo a ti.
- **Consejo:** Celebra tus avances.

LIBRA
23 DE SEPTIEMBRE AL 22 DE OCTUBRE

- **Amor:** Cultiva la armonía.
- **Trabajo:** Favorece la colaboración.
- **Salud:** Busca el equilibrio.
- **Consejo:** Decide con serenidad.

ESCORPIÓN
23 DE OCTUBRE AL 21 DE NOVIEMBRE

- **Amor:** Expresa tus emociones.
- **Trabajo:** Concluye asuntos pendientes.
- **Salud:** Disfruta del aire libre.
- **Consejo:** Suelta el pasado.

SAGITARIO
22 DE NOVIEMBRE AL 21 DE DICIEMBRE

- **Amor:** Comparte nuevas experiencias.
- **Trabajo:** Define nuevos objetivos.
- **Salud:** Mantente activo.
- **Consejo:** Confía en tus capacidades.

CAPRICORNIO
22 DE DICIEMBRE AL 19 DE ENERO

- **Amor:** Dedica tiempo a los tuyos.
- **Trabajo:** Avanza con constancia.
- **Salud:** Cuida tu descanso.
- **Consejo:** Disfruta del presente.

ACUARIO
20 DE ENERO AL 18 DE FEBRERO

- **Amor:** Abre espacio al diálogo.
- **Trabajo:** Impulsa tu creatividad.
- **Salud:** Haz pausas durante el día.
- **Consejo:** Sé fiel a tus valores.

PISCIS
19 DE FEBRERO AL 20 DE MARZO

- **Amor:** Cultiva la comprensión.
- **Trabajo:** Ordena tus prioridades.
- **Salud:** Busca tranquilidad.
- **Consejo:** Escucha tu intuición.

NÚMEROS DE LA SUERTE DE LA SEMANA

4 11 19 24 32 47

CONSEJO ASTRAL DE LA SEMANA

Agradece lo vivido y abre espacio a nuevas oportunidades.

FASE LUNAR

Luna llena
24 de noviembre

Cuarto menguante
1 de diciembre

Cocina

Recetas, sabores y tradición latina

RECETA DE LA SEMANA

Pastel de tres leches con calabaza y canela

Un postre cremoso y lleno de sabor otoñal

Este pastel combina la suavidad del tradicional tres leches con el delicioso sabor de la calabaza y el aroma de la canela. Es el postre perfecto para el Día de Acción de Gracias y para toda la temporada de otoño, con un toque latino que encanta a toda la familia.



Ingredientes

Para el bizcocho:

- 1 ½ tazas de harina de trigo
- 1 ½ cucharaditas de polvo para hornear
- ½ cucharadita de sal
- 1 cucharadita de canela molida
- ½ cucharadita de nuez moscada
- ¼ cucharadita de clavo molido (opcional)
- 5 huevos (a temperatura ambiente)
- 1 taza de azúcar
- ½ taza de puré de calabaza (natural o enlatado)
- ⅓ taza de aceite vegetal
- 1 cucharadita de vainilla

Para la mezcla de tres leches:

- 1 lata (12 oz) de leche evaporada
- 1 lata (14 oz) de leche condensada
- 1 taza de leche entera
- ½ cucharadita de canela

Para la cobertura:

- 1 ½ tazas de crema para batir (whipping cream)
- 3 cucharadas de azúcar o al gusto
- ½ cucharadita de vainilla
- Canela en polvo para decorar
- Nueces pecanas picadas (opcional)

Preparación paso a paso

1 PREPARA EL HORNO Y LA MEZCLA SECA



Precalienta el horno a 350 °F (175 °C). Engrasa y enharina un molde rectangular de 9 × 13 pulgadas. En un bol, mezcla la harina, el polvo para hornear, la sal, la canela, la nuez moscada y el clavo.

2 BATE LOS INGREDIENTES HÚMEDOS



En otro bol, bate los huevos con el azúcar hasta que la mezcla esté esponjosa y clara. Agrega el puré de calabaza, el aceite y la vainilla. Mezcla bien.

3 INTEGRA Y HORNEA



Incorpora poco a poco los ingredientes secos a la mezcla húmeda, batiendo suavemente hasta obtener una masa uniforme. Vierte en el molde y hornea de 28 a 32 minutos, o hasta que un palillo salga limpio. Deja enfriar.

4 PREPARA LAS TRES LECHES

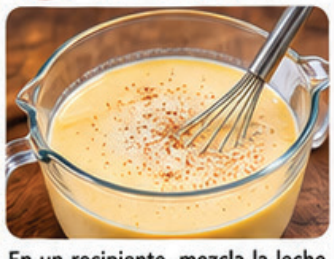

En un recipiente, mezcla la leche evaporada, la leche condensada, la leche entera y la canela. Reserva.

5 BAÑA EL PASTEL



Cuando el pastel esté frío, haz varios agujeros en toda la superficie con un tenedor. Vierte lentamente la mezcla de tres leches, cubriendo bien el pastel. Refrigera por al menos 4 horas, idealmente toda la noche.

6 DECORA Y SIRVE



Bate la crema para batir con el azúcar y la vainilla hasta lograr picos firmes. Cubre el pastel con la crema, espolvorea canela y decora con nueces pecanas. ¡Disfruta!

Consejo del chef

Usa puré de calabaza 100% natural para un sabor más auténtico y una textura más suave.

Tiempo total

Preparación: 25 minutos

Horneado: 28–32 minutos

Reposo: mínimo 4 horas

Rinde: 12–16 porciones



¿QUIERES QUE TE VEAN?



ANÚNCIATE CON NOSOTROS

IMPACTO LATINO

www.IMPACTOLATINO.com

CONTÁCTANOS AL TELÉFONO:
(212) 807-0400

A NUESTRO CORREO ELECTRÓNICO:
media@impactolatino.com



Usted no puede ver los primeros signos de alerta, pero un oftalmólogo sí puede.

La degeneración macular asociada con la edad (DMAE) puede dañar la visión antes de que se de cuenta de que algo anda mal. Un examen ocular completo con dilatación de la pupila es la única forma de detectarla a tiempo y proteger su vista.

No espere. Pida una cita para un examen ocular hoy mismo.

BrightFocus® Foundation | Macular Degeneration Research

Recursos gratuitos disponibles